



Prima reuniune a Comitetului Regional pentru elaborarea Planului pentru Dezvoltare Regională 2014 – 2020 Regiunea Vest

Timișoara, 22 Noiembrie 2012

ORDINEA DE ZI

1. Regulamentul pentru organizarea și funcționarea Comitetului Regional de Planificare - Regiunea Vest
2. Contextul planificării regionale – Regiunea Vest
3. Poziția Comisia Europeană cu privire la perioada de programare 2014-2020 în România
4. Metodologie privind planificarea dezvoltării regionale 2014-2020: etapele principale
5. Întrebări și discuții

- Punctul 1 pe ordinea de zi –

**Regulamentul pentru organizarea și
funcționarea Comitetului Regional de
Planificare - Regiunea Vest**

CONTEXT ȘI ROL



- Memorandumul pentru aprobarea acțiunilor și documentelor privind pregătirea accesării și implementării fondurilor europene în perioada 2014-2020, aprobat în ședința Guvernului
- Obiectivele tematice aferente Strategiei Europa 2020 și prioritățile tematice naționale
- **CRP Vest** are rol consultativ, reprezentând cadrul larg partenerial al Consiliului pentru Dezvoltare Regională Vest (**CDR Vest**) pentru elaborarea și avizarea **PDR VEST**.



COMPONENȚA CRP



Membri titulari sau supleanți, reprezentanți, la nivel decizional, ai:

- ADR Vest
- Reprezentanți ai celor 4 Consilii Județene
- Reprezentanți ai celor 4 Prefecturi
- Reprezentanți ai celor 4 municipii reședință de județ
- Direcția Regională de Statistică Regiunea Vest
- Reprezentanți ai grupurilor tematice regionale (**GTR**)
- Reprezentanți ai grupurilor de lucru subregionale (**GLSR**)
- Universități din Regiunea Vest
- Reprezentanți ai mediului de afaceri
- Camere de Comerț și Industrie din Regiunea Vest
- Patronate din Regiunea Vest
- Sindicate din Regiunea Vest
- Societate civilă (ONG) din Regiunea Vest
- Alte instituții și organizații cu reprezentare în Regiunea Vest (dacă este cazul)

ATRIBUȚII CRP



CRP VEST avizează:

- analizele economice și sociale elaborate în scopul fundamentării strategiei de dezvoltare regională a **PDR Regiunea Vest**, precum și concluziile acestora privind problemele majore identificate la nivelul Regiunii Vest elaborate pe baza documentelor adoptate în **GTR**;
- strategia pentru atingerea obiectivelor prioritare de dezvoltare din **PDR Regiunea Vest**;
- programarea financiară orientativă a obiectivelor prioritare de dezvoltare;
- proiectul **PDR Regiunea Vest** care va fi supus aprobării **CDR Vest**;
- rapoartele strategice de monitorizare ale **PDR Regiunea Vest**, care vor fi supuse aprobării **CDR Vest**;
- lista indicativă a proiectelor strategice din **PDR Regiunea Vest** identificate la nivelul Regiunii Vest.



FUNCȚIONAREA CRP (1)



1. Convocarea întâlnirilor în plen și transmiterea documentelor

A) prin invitație, formulată în scris și transmisă de secretariatul **CRP Vest**, prin fax și/ sau prin poșta electronică, cu 3 zile lucrătoare înainte de data desfășurării.

B) în cazul în care invitația este însoțită de materiale ce trebuie examinate înaintea desfășurării întâlnirii, acestea vor fi transmise, cu cel puțin 2 zile lucrătoare înainte de data convocării, prin poșta electronică sau prin orice alte mijloace convenite cu fiecare participant la întâlnire.

2. Activitatea CRP Vest

- Se desfășoară în cadrul întâlnirilor în plen și ale Grupurilor Tematice Regionale (**GTR**) și Grupurilor de Lucru Subregionale (**GLSR**).

- Programarea întâlnirilor **CRP Vest** se stabilește pe baza calendarului de elaborare a **PDR Regiunea VEST**, transmis de **ADR Vest** și întocmit cu respectarea calendarului național.

- Întâlnirile **CRP Vest** se vor desfășura numai în prezența a cel puțin **două treimi din numărul total al membrilor**. Dacă nu este întrunită această condiție, întâlnirea se amână, urmând să fie convocată o nouă întâlnire în termen de 2 zile lucrătoare, care se va desfășura indiferent dacă este îndeplinită sau nu condiția sus-menționată.

- La începutul fiecărei întâlniri, coordonatorul **CRP Vest** supune aprobării agenda întâlnirii, care, la propunerea și cu aprobarea membrilor, poate fi modificată și/sau completată cu alte subiecte

FUNȚIONAREA CRP (2)



3. Deliberări

- Documentele supuse dezbaterii **CRP Vest** sunt adoptate prin consens sau prin majoritate simplă.
- Invitații pot face propuneri, care se pot dezbate și aproba prin consens sau prin majoritate simplă de către membrii **CRP Vest**.
- În cazul în care nu se întrunește consensul documentele în cauză pot fi adoptate prin majoritate simplă.



2. Consultarea scrisă

- Coordonatorul **CRP Vest** poate iniția o procedură rapidă de consultare, în scris, a membrilor **CRP Vest**, în cazul în care circumstanțele o impun.
- Documentele aferente se transmit prin fax și/ sau e-mail. În termen de 2 zile lucrătoare membrii **CRP Vest** vor transmite, prin fax și/ sau prin e-mail eventualele obiecții.
- Dacă în intervalul menționat la alineatul precedent nu se primește nici o obiecție, documentele se consideră aprobate în mod tacit. Dacă există obiecții, acestea se vor analiza și soluționa, prin contacte bilaterale, între coordonatorul **CRP Vest** și cei care au formulat obiecțiile respective. Forma modificată, care conține obiecțiile acceptate, se retransmite tuturor membrilor și, în cazul în care apar noi obiecții, se convoacă **CRP Vest**.



GRUPUL TEMATIC REGIONAL (GTR)



- 1. Grupul tematic regional (GTR)** va avea în componență membri, reprezentând: **ADR Vest, grupurile de lucru subregionale** și, după caz, în funcție de tematică, reprezentanți ai instituțiilor/ organizațiilor cu atribuții în domeniul respectiv din Regiunea Vest, societate civilă etc.
- 2. Grupul tematic regional (GTR)** se constituie prin luarea în considerare a obiectivelor tematice aferente Strategiei Europa 2020 și a priorităților naționale de dezvoltare pentru perioada 2014-2020, conform Memorandumului: transporturi; mediu și schimbări climatice; competitivitate și eficiență energetică; comunicații și tehnologie informațională; educație; ocupare, incluziune socială și servicii sociale; servicii de sănătate; turism, cultură, patrimoniul cultural; dezvoltare rurală, agricultură și pescuit; administrație și bună guvernare. Un **GTR** se poate constitui pentru una sau mai multe priorități tematice.

ATRIBUȚIILE (GTR)



- examinează analizele economice și sociale, precum și concluziile acestora privind problemele majore identificate la nivel județean (care pot fi de competența a 2 sau mai multe județe învecinate), obiectivele de dezvoltare stabilite și strategia pentru realizarea acestora;
- formulează recomandări și propuneri către **CRP Vest**;
- contribuie la realizarea documentelor necesare elaborării **PDR Regiunea Vest** și le transmite **CRP Vest**;

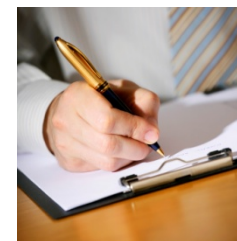

- *Punctul 2 pe ordinea de zi –*

Contextul planificării regionale – Regiunea Vest

PROCESUL DE PLANIFICARE



Planul pentru Dezvoltare Regională

- reflectă politicile de dezvoltare în raport cu **nevoile regionale**,
- **bază strategică** la nivel regional în viitoarele programe de finanțare,
- promovează **complementaritatea** intra și interregională.

PROCESUL DE PLANIFICARE



- Promovarea specificului regional;
- Integrarea priorităților locale, județene și regionale;
- Parteneriat regional public și privat;
- Viziune regională comună;
- Portofoliu de proiecte prioritare.

PROCESUL DE PLANIFICARE - ETAPE



- Analiza perioadei 2007 -2013;
- Activarea structurii parteneriale;
- Elaborarea studiilor și analizelor regionale;
- Corelarea cu Strategia Europa 2020;
- Definitivarea Planului pentru Dezvoltare Regională 2014-2020.

DIFERENȚE FAȚĂ DE 2007 - 2013



- Concentrarea resurselor asupra obiectivelor Strategiei Europa 2020;
- Simplificare: o programare mai coerentă;
- Condiționalități macro-economice și ex-ante;
- Rezervă de performanță și măsuri integrate (5%);
- Dimensiunea teritorială – focus pe zone urbane / metropolitane.

PDR ÎN CONTEXTUL STRATEGIEI EUROPA 2020



1) CREȘTERE INTELIGENTĂ

- *Uniune a inovării*
- *O agendă digitală pentru Europa*
- *Tineretul în mișcare*

PDR ÎN CONTEXTUL STRATEGIEI EUROPA 2020



2) CREȘTERE DURABILĂ:

- *Europă eficientă din punctul de vedere al utilizării resurselor*
- *O politică industrială adaptată erei globalizării*

PDR în contextul Strategiei Europa 2020



3) CREȘTERE FAVORABILĂ INCLUZIUNII:

- *O agendă pentru noi competențe și noi locuri de muncă*
- *Platforma europeană de combatere a sărăciei*

11 Obiective tematice

1. Consolidarea cercetării, dezvoltării tehnologice și a inovării;
2. Îmbunătățirea accesului și a utilizării, precum și creșterea calității tehnologiilor informației și comunicațiilor;
3. Îmbunătățirea competitivității întreprinderilor mici și mijlocii, a sectorului agricol (în cazul FEADR) și a sectorului pescuitului și acvaculturii (pentru FEPAF);
4. Sprijinirea tranziției către o economie cu emisii scăzute de dioxid de carbon în toate sectoarele;
5. Promovarea adaptării la schimbările climatice, a prevenirii și a gestionării riscurilor;

11 OBIECTIVE TEMATICE



6. Protecția mediului și promovarea utilizării eficiente a resurselor;
7. Promovarea sistemelor de transport durabile și eliminarea blocajelor din cadrul infrastructurilor rețelelor majore;
8. Promovarea ocupării forței de muncă și sprijinirea mobilității forței de muncă;
9. Promovarea incluziunii sociale și combaterea sărăciei;
10. Investițiile în educație, competențe și învățare pe tot parcursul vieții;
11. Consolidarea capacității instituționale și o administrație publică eficientă.

Regiunea Vest: 51,5% din media UE

PIB/locuitor* ■ < 75% media UE ■ 75-90% ■ > 90%

*index EU27=100

PIB regional: 2006-2007-2008

3 categorii de regiuni

- Regiuni mai puțin dezvoltate
- Regiuni de tranziție
- Regiuni dezvoltate

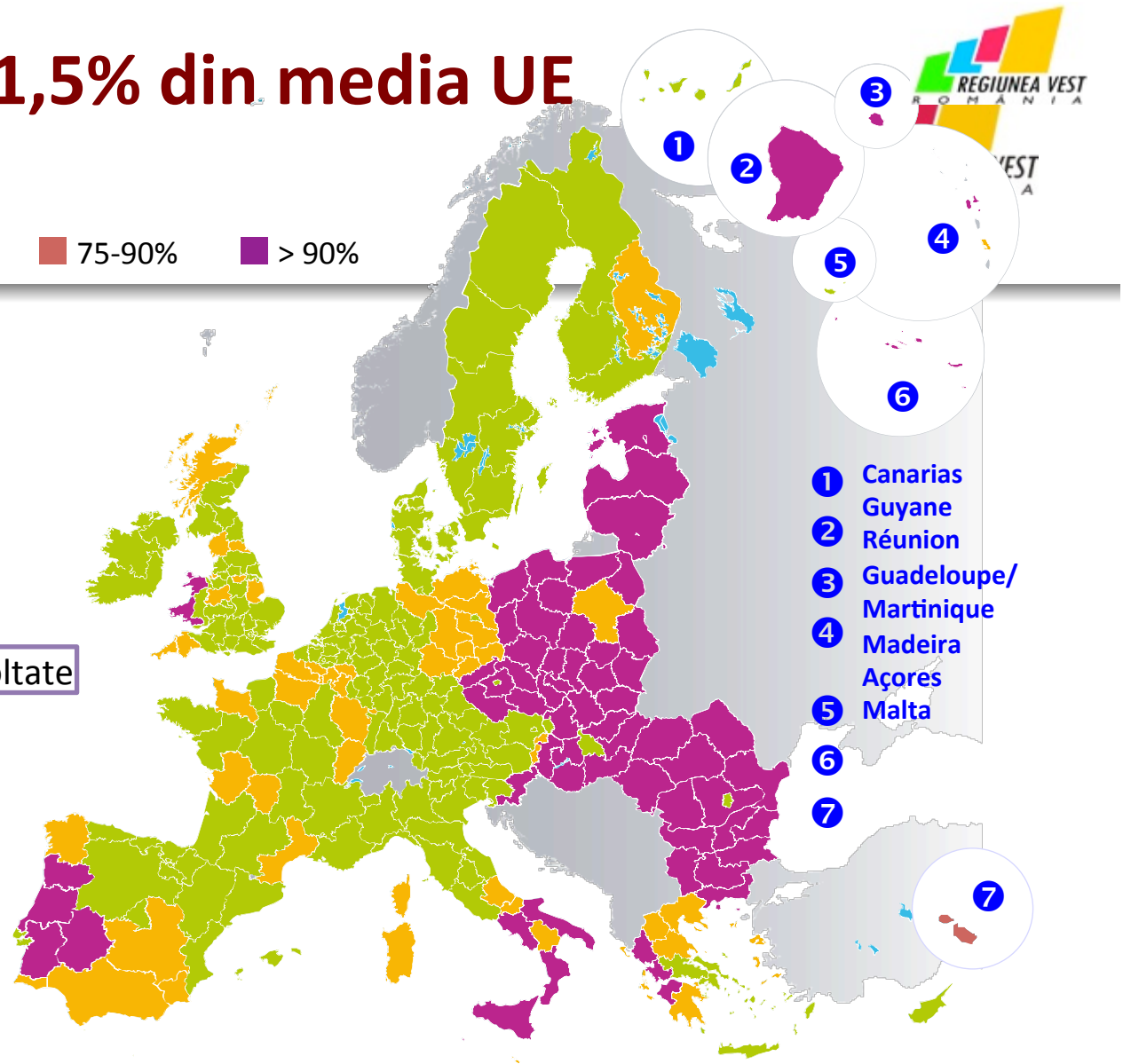

Regiunea Vest:



- *o economie competitivă, specializată și dinamică;*

	Regiunea Vest	România	UE 27
PIB / locuitor	12.100 Euro	11.000 Euro	23.500 Euro
Investiții străine	3.446 milioane euro	52.585 milioane euro	5.915.911 milioane euro
Cifra de afaceri	73.221 milioane lei	922.743 milioane lei	-

- Orientare puternică spre export (Export: 5,2 miliarde euro; Import: 4,9 miliarde euro);
- Dezvoltarea de clustere: automotive, ICT, energii alternative, agro-food.

REGIUNEA VEST:



- *locuri de muncă sustenabile*

	Regiunea Vest	România	UE 27
Productivitatea muncii	14.500 euro / persoană ocupată	13.400 euro / persoană ocupată	55.200 euro / persoană ocupată
Rata ocupării	62,7%	63,3%	68,6%
Rata șomajului	6%	7,3%	9,7%

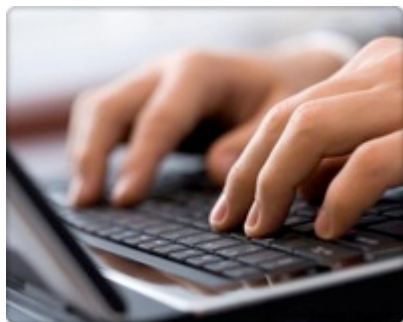

REGIUNEA VEST:



- *atractivitate pentru locuit și vizitat*

	Regiunea Vest	România	UE 27
Ponderea populație 0 -25 ani	28,1%	29,1%	27,7%
Populația urbană	63%	54%	74%
Speranța de viață	69,6 ani bărbații 76,6 ani femeile	69,6 ani bărbații 77,3 ani femeile	75,6 ani bărbații 81,9 ani femeile
Înnoptări la structuri de cazare	1.5 milioane / an	15.1 milioane / an	2.233 milioane / an



Regiunea Vest:



- *un mediu înconjurător de calitate*

	Regiunea Vest	România	UE 27
Pondere energie regenerabilă în energie consumată	7,8%	23,4%	12,5%
Suprafața pădurilor	31,88%	26,69%	41%
Spațiu verde / cap de locuitor	10 mp spațiu verde / cap de locuitor	13 mp spațiu verde / cap de locuitor	26 mp spațiu verde / cap de locuitor



REGIUNEA VEST:



profil similar cu Regiunea Moravia Centrală - Cehia



PROCESUL DE PLANIFICARE



Cadrul instituțional

NAȚIONAL	REGIONAL
<ul style="list-style-type: none">- 2 Comitete Consultative: dezvoltarea regională, dimensiunea teritorială- 10 Comitete Consultative Tematiche (Transport; Mediu; Competitivitate; Comunicații; Turism; Administrație; Dezvoltare rurală; Educație; Ocupare; Servicii de sănătate)	<ul style="list-style-type: none">- Comitetul regional pentru elaborarea PDR – CRP- Grupuri Tematiche Regionale- Grupuri de lucru subregionale

ELABORAREA DE ANALIZE ȘI STUDII



În curs:

1) STUDIU REGIONAL DE TRANSPORT ȘI MOBILITATE

Studiu cu privire la domeniul transporturilor și îmbunătățirea accesibilității, conectivității și intermodalității în regiune.

ELABORAREA DE ANALIZE ȘI STUDII



2) SUSTENABILITATEA – MOTOR AL DEZVOLTĂRII ÎN REGIUNEA VEST

Elaborarea unui index al dezvoltării durabile în Regiunea Vest care va cuprinde:

- radiografia situației curente;
- set de indicatori;
- inventarierea principalelor riscuri.

ELABORAREA DE ANALIZE ȘI STUDII



3) CREȘTEREA IMPACTULUI UTILIZĂRII FONDURILOR STRUCTURALE ASUPRA CALITĂȚII VIEȚII LOCUITORILOR DIN REGIUNEA VEST

Elaborarea unei **metodologii** de analiză și monitorizare a calității vieții pentru:

- Creșterea **valorii adăugate, a impactului social și economic** al proiectelor;
- **Identificarea și dezvoltarea ideilor de proiecte** cu impact regional.

ELABORAREA DE ANALIZE ȘI STUDII



4) STUDIU DE POTENȚIAL PRIVIND DEZVOLTAREA AXEI TIMIȘOARA-ARAD CENTRII DE POLARIZARE AI DEZVOLTĂRII ÎN REGIUNEA VEST

Un model de dezvoltare urbană integrată durabilă, bazată pe coeziune economică, socială și teritorială.

ELABORAREA DE ANALIZE ȘI STUDII



5) SERVICII PENTRU CREȘTEREA COMPETITIVITĂȚII ȘI SPECIALIZARE INTELIGENTĂ ÎN REGIUNEA VEST

Analiza competitivității sectoarelor economice din Regiunea Vest și identificarea principalele politici și intervenții prin care vor fi cuprinse în PDR

PAȘII URMĂTORI



NIVEL EUROPEAN

- Definitivarea cadrului de programare pentru perioada 2014-2020:
 - cadrul legislativ;
 - cadrul financiar multianual.

NIVEL NAȚIONAL

- Elaborarea Strategiei Naționale pentru Dezvoltare Regională;

NIVEL REGIONAL

- Elaborarea analizei socio-economice.

CALENDAR



- Constituirea Comitetului Regional pentru Planificare și a grupurilor de lucru: noiembrie 2012 – consultare permanentă;
- Prima variantă de analiză socio-economică: decembrie 2012;
- Aprobarea în CRP a analizei socio-economice: februarie 2013;
- Finalizarea studiilor regionale: mai 2013;
- Dezvoltarea unui portofoliu de proiecte mature: tot anul 2013.

- Punctul 3 pe ordinea de zi –

**Poziția Comisia Europeană cu privire
la perioada
de programare 2014-2020 în România**

PRINCIPALELE PROVOCĂRI ECONOMICE

- Încetinire economică, deficit bugetar;
- Rata de ocupare scăzută: 62,8%;
- Fluxurile de ISD în scădere;
- Adâncirea disparităților regionale;
- Deficiențe structurale ale factorilor de competitivitate.



PRINCIPALELE PROVOCĂRI – VIZIUNE GLOBALĂ

Europa 2020 obiective principale	Situația actuală în România	Obiectivul național 2020 în PNR
3% din cheltuielile pentru cercetare și dezvoltare	0,47%	2%
reducerea cu 20% a emisiilor gazelor cu efect de seră (GES) în raport cu 1990	+9% (emisiile din 2010 comparativ cu 2005) -7% (emisiile din 2020 față de 2005)	+19% (obiectivul național obligatoriu pentru sectoarele non ETS comparativ cu 2005)
20% din energie din surse regenerabile	23,4	24%
creșterea cu 20% a eficienței energetice	Under revision	10 Mtep
75% din populația în vârstă de 20-64 de ani trebuie să fie angajată	62,8 (2011)	70%
Ponderea abandonului școlar timpuriu trebuie să fie sub 10%	17,5% (2011)	11,3%
Cel puțin puțin 40% din cei cu vârsta între 30-34 ani ar fi trebuit să finalizeze un învățământul terțiar sau o formă echivalentă de educație	20,4% (2011)	26,7%
Reducerea numărului de persoane expuse riscului de sărăcie sau de excluziune cu 20 mil în UE	-788,000 (2011)	-580,000



POLITICA DE COEZIUNE ÎN ROMÂNIA

- Rata absorbției extrem de scăzută (<10%);
- Imposibilitatea de a depăși deficiențele în cauză (Planul prioritar de acțiune);
- Deficiențe în sistemul de gestionare și control.



PRINCIPALELE PROVOCĂRI



PROVOCĂRI

- Potențialului forței de muncă insuficient exploatat;
- Nivel scăzut de ocupare, combinat cu creșterea șomajului în rândul tinerilor;
- Pondere mare a angajaților în activități agricole;
- Integrarea dificilă pe piața forței de muncă pentru grupurile vulnerabile, în special romi

Total Employment rate (20-64 years) and youth employment rate (20-29 years)

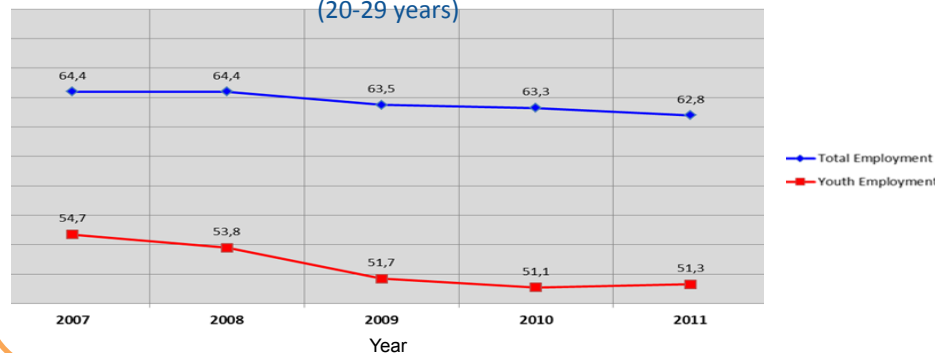

Total Unemployment rate and youth unemployment rate (15-24 years)

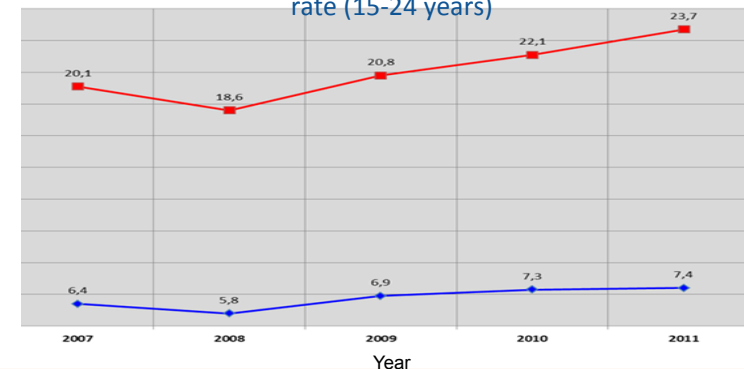

PROVOCĂRI

- Blocaje în educație și formare profesională
- România neperformantă la părăsirea timpurie a școlii, promovarea învățământului terțiar și dobândirea competențelor de bază
- Asimetrie între necesitățile pieței forței de muncă și competențele disponibile pe piața muncii:
- Slaba participare la procesul de învățare pe tot parcursul vieții
- Pondere ridicată a populației expuse riscului sărăciei și excluziunii sociale
- Oamenii care locuiesc în zonele rurale și grupurile vulnerabile sunt în special afectați, iar în mod particular - populația rromă.

Ponderea părăsirii timpurii a sistemului de învățământ și a pregătirii profesionale pe țară (%) - 2011

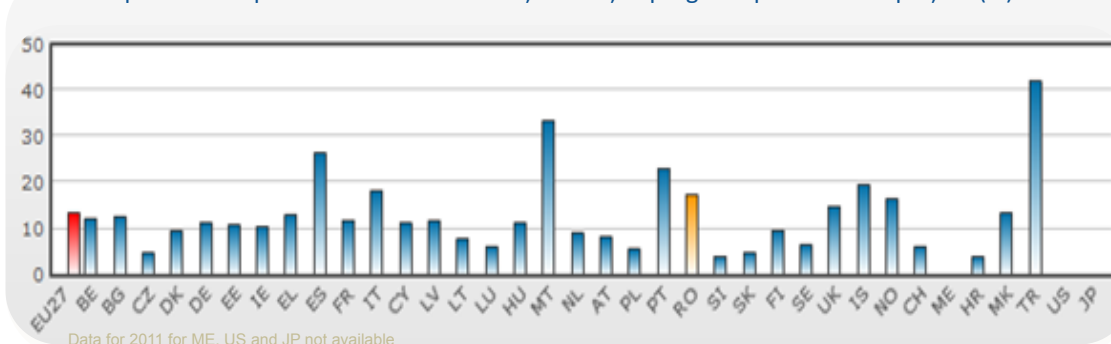

At risk of poverty or social exclusion

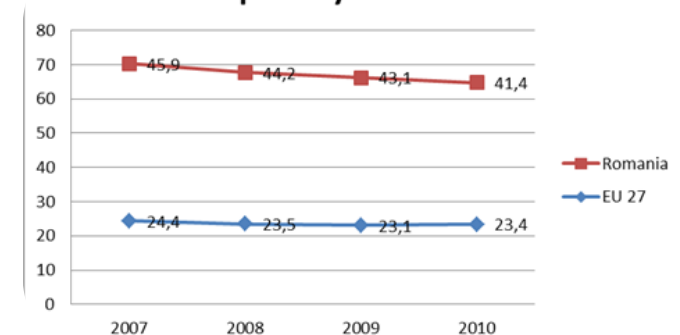

Îmbunătățirea capitalului uman prin creșterea ocupării forței de muncă și politici mai bune de incluziune socială și educație.

1. Priorități la finanțare:

Creșterea ratelor de ocupare a tinerilor și a grupurilor vulnerabile

- Integrarea tinerilor fără loc de muncă, educație sau formare profesională pe piața muncii - mai multe măsuri individualizate pentru accesul la ucenicie și la formarea profesională la locul de muncă;
- Focusare pe grupurile vulnerabile (romi, vârstnici, femei, șomeri pe termen lung, populație inactivă, populație cu handicap, populație angajată în sectoare agricole cu productivitate scăzută), prin măsuri active și preventive pe piața forței de muncă și sprijin personalizat.

Îmbunătățirea capitalului uman prin creșterea ocupării forței de muncă și politici mai bune de incluziune socială și educație.

1. Priorități la finanțare: Creșterea ratelor de ocupare a tinerilor și a grupurilor vulnerabile

- Integrarea tinerilor fără loc de muncă, educație sau formare profesională pe piața muncii - mai multe măsuri individualizate pentru accesul la ucenicie și la formarea profesională la locul de muncă;
- Focusare pe grupurile vulnerabile (romi, vârstnici, femei, șomeri pe termen lung, populație inactivă, populație cu handicap, populație angajată în sectoare agricole cu productivitate scăzută), prin măsuri active și preventive pe piața forței de muncă și sprijin personalizat.

Îmbunătățirea capitalului uman prin creșterea ocupării forței de muncă și politici mai bune de incluziune socială și educație.

2. Priorități la finanțare:

Îmbunătățirea accesului la, participarea la și a calitatea educației și formării profesionale

- Reducerea părăsirii timpurii a școlii - care vizează în special elevii din zonele rurale și dezavantajate;
- Îmbunătățirea relevanței calității, eficienței și a pieței forței de muncă pentru educație și formare profesională;
- Promovarea și diversificarea învățării de-a lungul vieții (LLL) - care vizează în principal nivel scăzut de calificare;
- Actualizarea și modernizarea infrastructurii de educație și formare profesională.

Îmbunătățirea capitalului uman prin creșterea ocupării forței de muncă și politici mai bune de incluziune socială și educație.

3. Priorități la finanțare: Promovarea incluziunii sociale, în special prin îmbunătățirea accesului la asistență medicală și servicii sociale

- Extinderea, diversificarea și îmbunătățirea accesului la servicii sociale și de asistență medicală - în special pentru grupurile vulnerabile și localități izolate
- Modernizarea sistemului de sănătate, inclusiv prin reabilitarea infrastructurilor
- Promovarea dezvoltării conduse de comunitățile locale din zonele rurale, pentru a promova incluziunea socială
- Diversificarea activităților în zonele de coastă și maritime afectate de restructurarea sectorului pescuitului

Îmbunătățirea capitalului uman prin creșterea ocupării forței de muncă și politici mai bune de incluziune socială și educație.

Elemente de o
importanță deosebită
pentru zonele rurale

- Crearea de noi oportunități de angajare în sectoarele agricole și non-agricole
- Promovarea dobândirii de noi competențe pentru agricultori și non-fermieri;
- Promovarea inițiativelor de dezvoltare ale comunităților locale pentru sporirea creșterii economice și ocupării forței de muncă și menținerea populației

PROVOCĂRI

- Declinul continuu al sectorului feroviar::
 - Cererea în scădere datorită fiabilității în declin;
 - Lungimea excesivă a rețelei, comparativ cu traficul și capacitatea de întreținere;
 - Performanța scăzută a companiilor feroviare și a echipamentelor învechite.
- Accesibilitate internațională și conectivitate regională scăzute:
 - Dotarea proastă a autostrăzilor scade atractivitatea pentru investițiile străine și contribuie la congestionări și la rata mortalității
 - Potențialul neexploatat al navigației interioare.
- Acoperire slabă cu broadband
 - Slabă utilizare a broadband-ului și la slaba utilizare a internetului
 - Zonele rurale mai afectate.

Dezvoltarea unei infrastructuri moderne pentru creștere economică și locuri de muncă

**1. Priorități la
finanțare:** Construirea
accesibilității polilor de
creștere pe piața
internă prin investiții în
rețeaua TEN-T

- Eficientizarea sistemului feroviar, modernizarea rețelelor de bază, inclusiv investițiile ERTMS și modernizarea companiilor de cale ferată;
- Extinderea și modernizarea rețelei de drumuri și autostrăzi, îmbunătățirea conectivității aglomerărilor urbane importante;
- Sprijinirea altor moduri și puncte de interconectare, în special pentru a promova navigarea pe Dunăre.

Dezvoltarea unei infrastructuri moderne pentru creștere economică și locuri de muncă

2. Priorități la finanțare:

Îmbunătățirea accesului
la, utilizarea și calitatea
TIC

- Extinderea infrastructurilor de broadband în zonele de eșec al pieței, în special în zonele rurale;
- Promovarea extinderii Accesului Noii Generații, în caz de eșec al pieței;
- Dezvoltarea instrumentelor de monitorizare și cartografiere;
- Promovarea utilizării și a cererii de TIC, prin dezvoltarea de produse și servicii, e-commerce și promovarea formării TIC.



PROVOCĂRI

- Structura economică fragilă, compusă în mare parte din IMM-uri:
 - Specializat în zonele cu valoare adăugată scăzută;
 - Productivitate scăzută;
 - Obstacole în calea dezvoltării.
- Dezechilibre teritoriale
 - Dezvoltarea inegală între regiuni și zonele urbane / rurale;
 - Necesitatea de a aborda potențialul neexploatat al zonelor rurale și pescuitului și zonelor maritime.
- Un sistem CDI ineficient
 - Cheltuielile publice scăzute, cere slabă;
 - Sistem C & I fragmentat;
 - Cheltuielile private minime care să reflecte condițiile cadru nefavorabile entru activități de C&I.



Promovarea competitivității economice și dezvoltării locale

1. Priorități la finanțare: Sprijinirea competitivității și inovării operatorilor economici și îmbunătățirea mediului de afaceri

- Promovarea inovării și a transferului de cunoștințe, inclusiv prin dezvoltarea de clustere și asigurarea adaptării accesului la servicii;
- Sprijinirea ciclului de viață al întreprinderilor: de la înființarea și pe toată durata vieții lor;
- Îmbunătățirea mediului de afaceri și facilitarea accesului la finanțarea publică (mecanism one-stop-shop)

Promovarea competitivității economice și dezvoltării locale

2. Priorități la finanțare:

Promovarea spiritului antreprenorial, inclusiv în zonele rurale maritime, și în domeniul pescuitului și îmbunătățirea mediului economic în zonele rurale și de coastă, inclusiv a infrastructurii aferente locale

- Promovarea abilităților antreprenoriale pentru managerii existenți și potențial;
- Facilitarea reconversiei și diversificării activităților agricole, prin sprijinirea condițiilor pentru dezvoltarea locală, inclusiv prin investiții în infrastructurile locale;
- Promovarea structurilor de aprovizionare în sectorul pescuitului care să sprijine grupurile de producători;
- Diversificarea bazei economice pentru a exploata mai bine potențialul economiei albastre.

Promovarea competitivității economice și dezvoltării locale

3. Priorități la finanțare:

Facilitarea accesului la finanțare și servicii avansate de afaceri pentru IMM-uri

- Sprijinirea accesului la servicii adaptate pentru IMM-uri, inclusiv de a accesa piețele internaționale;
- Promovarea accesului la finanțare, prin intermediul instrumentelor de inginerie financiară;
- Facilitarea accesului la microfinanțare, în special în sectorul agricol și pentru tineri



Competitivitatea scăzută și
sistem CDI slab

Promovarea competitivității economice și dezvoltării locale

4. Priorități la finanțare:

Stimularea cererii
determinată de
capacitatea și
infrastructura C & D

- Sprijinirea cercetării publice, concentrându-se pe sectoarele-cheie care decurg din Strategia națională bazată pe cerere și centre de excelență;
- Promovarea investițiilor private în cercetare, abordarea impedimentelor curente și facilitarea comercializării rezultatelor cercetării;
- Consolidarea capacității de cercetare a instituțiilor române de cercetare și dezvoltare pentru a se integra în rețelele UE și internaționale.



Competitivitatea scăzută și
sistem CDI slab

Promovarea competitivității economice și dezvoltării locale

Elemente de o
importanță deosebită
pentru zonele rurale

- Creșterea valorii adăugate a produselor agricole și forestiere, prin prelucrare și comercializare și o mai bună integrare în lanțul alimentar;
- Dezvoltarea de noi produse, servicii și activități;
- Îmbunătățirea și dezvoltarea infrastructurii locale și a serviciilor pentru dezvoltarea economică

PROVOCĂRI

- Intensitatea energetică și niveluri de emisii de GES ridicate
 - Împiedică competitivitatea operatorilor economici
 - Rentabilitatea scăzută a măsurilor de eficiență energetică din cauza prețurilor reglementate
- Dotarea insuficientă a infrastructurilor de mediu
 - Ritmul lent al investițiilor în infrastructura de apă - canal;
 - Un sistem extrem de deficitar de gestionare a deșeurilor ;
 - Sursă importantă de poluare a apei și eutrofizare;
 - Numeroase solurile poluate, ceea ce împiedică dezvoltarea.
- Biodiversitate fragilă
 - Confruntată cu amenințări provocatoare de pierderi, inclusiv în Marea Neagră
- Vulnerabilitate la riscuri
 - Expunerea la condiții meteorologice extreme, exacerbate de schimbările climatice;
 - Lipsa de competențe și instrumente pentru a pregăti planuri de prevenire a riscurilor și punerea în aplicare a structurilor de gestionare a riscurilor.

Optimizarea folosirii și protecției resurselor și activelor naturale

**1. Priorități la
finanțare:** Promovarea
eficienței energetice și
economiei și a
strategiilor
reducerii emisiilor de
carbon

- Creșterea eficienței energetice;
- Sprijinirea strategiilor și infrastructurii urbane de transport sustenabil;
- Promovarea “sechestrării” carbonului prin intermediul sistemelor agro-silvice.



Optimizarea folosirii și protecției resurselor și activelor naturale

2. Priorități la finanțare:

Reducerea
vulnerabilității la riscuri,
sprijinirea adaptării la
schimbările climatice și
dezvoltarea unor
sisteme de gestionare a
dezastrelor

- Sprijinirea strategiei de adaptare națională;
- Promovarea capacității de prevenire a riscurilor;
- Sprijinirea abilității și structurilor de gestionare a riscurilor.

Optimizarea folosirii și protecției resurselor și activelor naturale

**3. Priorități la
finanțare:** Protejarea
mediului și a
biodiversității prin
valorificarea siturilor
naturale și punerea în
aplicare a investițiilor
legate de aquis

- Continuarea investițiilor în
infrastructura de apă-canal;
- Tratarea solurilor poluate;
- Promovarea practicilor agricole de
imbunatatire a funcției de tampon
și de filtrare a solurilor;
- Conservarea și sporirea
biodiversității.

PROVOCĂRI

- Ineficiența administrației publice
 - Lipsa capacității de elaborare a politicilor
 - Suprareglementarea politicilor de mediu care prejudiciază mediul de afaceri și capacitatea investițiilor publice.
- Deficiențe structurale ale guvernării
 - Interferențe politice și managementul “vinei și rușinii “
 - => provoacă aversiunea față de decizii și riscuri, alături de birocrație și lipsa asumării;

Ineficiența și performanța slabă a sistemului judiciar

- Inițiative împrăștiate de e-guvernare.
- Ineficientă, dacă nu integrare în sistemele de modernizare holistice
- => Condiții minime endogene pentru a eficientiza utilizarea asistenței externe, irosită în zadar, nu sunt îndeplinite.

Modernizarea și consolidarea administrației naționale și a sistemului judiciar

**1. Priorități la
finanțare:**
Consolidarea
capacității
instituționale și o
administrație publică
eficientă

- Creșterea eficienței și eficacității administrației, prin proceduri structurate și simplificate
- Consolidarea coordonării și a elaborării politicilor și a capacităților de responsabilizare, inclusiv prin îmbunătățirea recurgerii la mecanisme de parteneriat;
- Consolidarea profesionalismului, independenței și atractivității administrației;
- Abordarea deficiențe de guvernare prin intermediul reformelor structurale endogene;
- Sprijinirea recomandărilor emise de Mecanismul de Cooperare și Verificare (MCV)

**2. Priorități la
finanțare:**
Consolidarea aplicațiilor
TIC pentru e-guvernare

- Sprijinirea dezvoltării instrumentelor și măsurilor de e-guvernare, ca parte a strategiilor care stau la baza modernizării ministerelor.



COOPERARE TERITORIALĂ EUROPEANĂ

Cele mai relevante priorități:

- CDI sprijinind integrarea în rețele internaționale;
- Adaptarea la schimbările climatice și prevenirea și managementul riscurilor;
- Inițiative în favoarea comunităților defavorizate;
- Îmbunătățirea legăturilor de transport în cadrul politicii TEN-T.

Coordonarea și alinierea între programele operaționale și strategia UE pentru regiunea Dunării (SUERD) este necesară.





CONDIȚIONALITĂȚI EX-ANTE

Urmărirea asigurării utilizării eficiente și eficace a fondurilor UE

1. Strategia pentru consolidarea capacității administrative
2. Master Planu de transport cuprinzător și multimodal;
3. Adoptarea strategiei naționale de cercetare și inovare pentru specializarea inteligentă;
4. Strategia națională pentru reducerea sărăciei;
5. Sistem eficient de achiziții publice;
6. Strategie națională / regională (e) pentru sănătate;
7. Strategia de diminuare a părăsirii timpurii a școlii;
8. Modernizarea și consolidarea instituțiilor pieței forței de muncă;
9. Îmbunătățirea colectării de date pentru gestionarea pescuitului;
10. Sistem de înregistrare fiabil pentru monitorizarea cheltuielilor cu ajutoarele de stat;
11. Strategie agricolă și un sistem funcțional de cadastru;
12. Capacitatea de consultanță în agricultură și silvicultură;
13. Planul strategic pentru acvacultură.



PROGRAM EFICIENT DE DESIGN ȘI LIVRARE

A trage învățăminte din actuala perioadă

- Programele de sprijin pentru strategiile sectoriale, ancorate în politica globală de dezvoltare strategică pe termen mediu
- Pregătirea unui calup de proiecte mature, sprijinirea consolidării capacității beneficiarului și simplificarea procedurilor;
- Consolidarea coordonării (ACIS), eventual extinsă la alte fonduri (FEADR, FEP, ECT, Mecanismul de facilitarea a Conectării Europei);
- Depășirea punctelor slabe ale sistemelor de gestiune și control.

Orice model de management nu se poate substitui reformele necesare pentru a depăși deficiențele actuale



Următoarele etape: Calea de urmat

Procesul de negociere pentru Acordul de Parteneriat (AP) în România

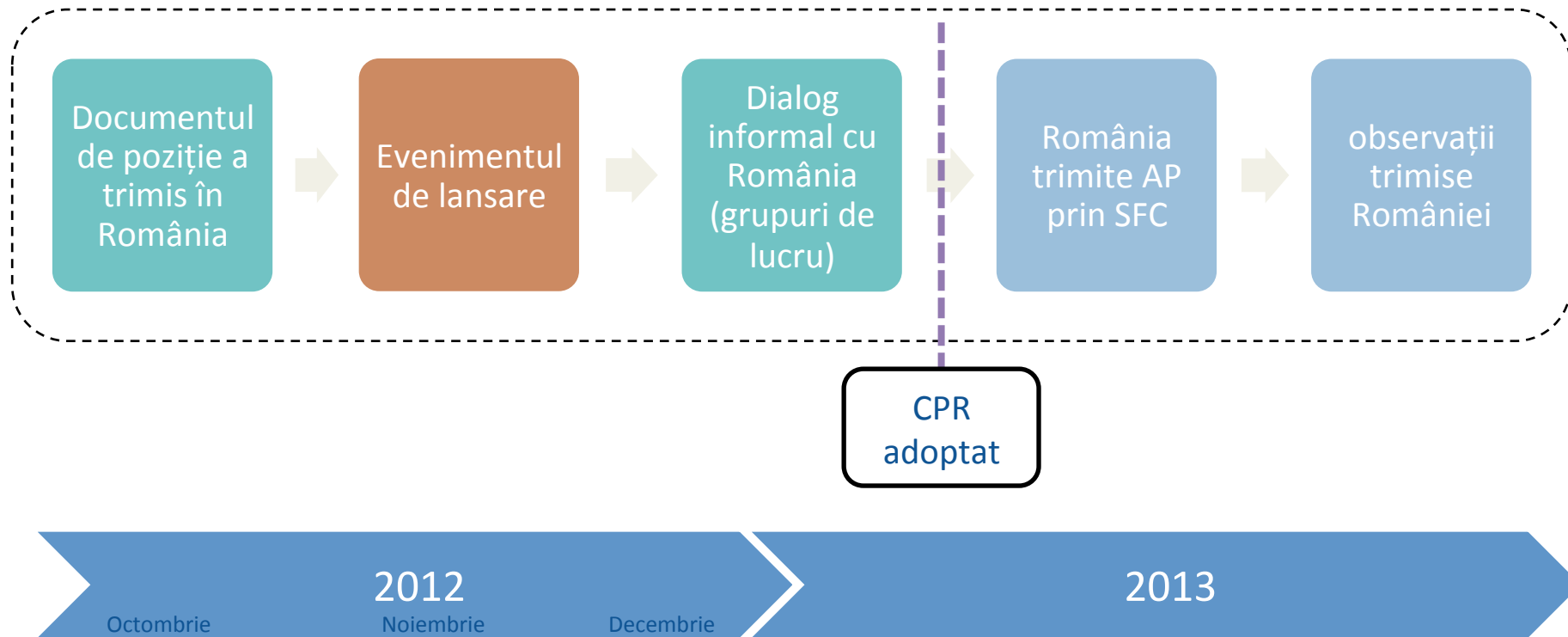

- Punctul 4 pe ordinea de zi –

**Metodologie privind
planificarea dezvoltării regionale
2014-2020: etapele principale**

Scop



Procesul de planificare a dezvoltării la nivel regional oferă o bază strategică esențială pentru includerea măsurilor și a proiectelor implementate la nivel regional în viitoarele programe de finanțare, indiferent de sursele de finanțare ale acestor programe.

PDR vor trebui să reflecte politicile de dezvoltare economice, sociale, etc. relevante la nivel național în raport cu nevoile regionale și să ia în considerare, acele politici relevante pentru nivelul regional, indiferent de autoritatea publică care le gestionează.

Structura PDR (1)



- Introducere
- Profil socio-economic al regiunii. Disparități regionale
- Analiza SWOT
- Strategia de dezvoltare regională
- Estimarea necesităților de finanțare

Structura PDR (2)



- Indicatori de realizare a obiectivelor strategiei
- Sistemul de implementare
- Monitorizarea
- Procesul partenerial
- Sinteza evaluării strategice de mediu

Structura PDR (3)



Anexe:

- Lista orientativă a proiectelor strategice
- Evaluarea strategică de mediu

Capitolul 1. Introducere



Informații tehnice și procedurale privind modul în care procesul de planificare a fost efectuat. Cerințe minime pentru introducerea ar trebui să fie detalii cu privire la:

- Raportarea la politici/strategii/ planuri europene, naționale și regionale;
- Scurtă prezentare și evaluare a PDR 2007-2013;
- Principiile care au stau la baza procesului de planificare (necesitatea unui proces de programare regional);
- Actorii implicați.

Capitolul 2. Profil socio-economic al regiunii



O evaluare cantitativă și calitativă a condițiilor existente în regiune. Conține:

- 1. Localizare geografică**
- 2. Cadrul natural**
- 3. Structura sistemului de așezări**
- 4. Structura socio–demografică a populației**
- 5. Infrastructură**
- 6. Mediu**
- 7. Economia regiunii**
- 8. Turism**
- 9. Agricultură și dezvoltare rurală**

Capitolul 3. Analiza SWOT



Evidențiază punctele tari, punctele slabe, oportunități și amenințări ale analizei pentru a putea fundamenta strategia Planurilor de Dezvoltare Regională.

Capitolul 4. Strategia de Dezvoltare Regională



Strategia va conține:

- Justificarea unei viziuni strategice regionale
- Obiective strategice globale
- Obiectivele specifice ("SMART")
- Teme orizontale care vor fi avute în vedere
- Definirea detaliată a priorităților de dezvoltare regională
- Identificarea unor zone specifice de intervenție

Capitolul 5. Estimarea necesităților de finanțare



- O cuantificare a nevoilor regionale, indiferent de sursa de finanțare (buget de stat, buget local, fonduri comunitare, fonduri private, etc).
- Estimarea va reprezenta necesitățile financiare ale Regiunii în perioada 2014-2020 și va cuprinde totodată o serie de previziuni cu privire la investițiile care vor fi realizate în această perioadă.
- Estimarea - corelată cu volumul fondurilor efectiv utilizate în regiune în scopul susținerii unor investiții similare în perioada 2007-2013.

Capitolul 6. - Indicatori de realizare a obiectivelor strategiei



- Pentru fiecare Prioritate din cadrul PDR, vor fi prezentați un număr limitat de indicatori cheie selectați din setul de indicatori care urmează a fi agreat, precum și țintele corespunzătoare acestora (acolo unde este cazul).
- Propunerea de regulamente (în special pentru FEDR) pentru perioada 2014- 2020 include o listă de indicatori care vor fi luați în considerare, pentru a ușura agregarea indicatorilor la nivel național.

Capitolul 7. – Sistemul de implementare



- Elaborarea unor planuri de acțiune prin care obiectivele Planului de Dezvoltare Regională se vor realiza și aprobarea acestor planuri în cadrul CDR;
- Identificarea, selectarea și dezvoltarea proiectelor strategice de la nivelul regiunii (fișe de proiecte identificate, analiza și corelarea proiectelor identificate în raport cu obiectivele sectoriale și strategice, precum și cu dezvoltarea teritorială, impactul estimat al proiectului regional), în vederea identificării celor mai bune soluții pentru atingerea obiectivelor și priorităților regionale propuse;
- Urmărirea calendarului de implementare a proiectelor strategice;
- Monitorizarea progreselor realizate.

Capitolul 8. – Monitorizarea PDR



- raport strategic, elaborat de către ADR, privind progresele înregistrate în implementare și gradul de realizare a rezultatelor planificate.
- În cadrul raportului vor fi evidențiate:
 - situația și evoluția socio-economică la nivelul regiunii;
 - realizările, problemele și perspectivele în ceea ce privește implementarea PDR;
 - exemplele de bună practică.
 - orice propuneri de modificare a PDR și a tabelelor financiare.

Capitolul 9. - Procesul partenerial



- Se vor prezenta informații detaliate asupra partenerilor implicați în procesul de elaborare a PDR-urilor (autorități locale, mediul de afaceri, societate civilă, etc.), precum și a proceselor de consultare publică (rapoarte, minute și alte documente care să reflecte și să demonstreze diferitelor acțiuni desfășurate și modul în care comentariile primite au fost luate în considerare).

Capitolul 10. - Procesul partenerial



- Se vor prezenta informații detaliate asupra partenerilor implicați în procesul de elaborare a PDR-urilor (autorități locale, mediul de afaceri, societate civilă, etc.), precum și a proceselor de consultare publică (rapoarte, minute și alte documente care să reflecte și să demonstreze diferitelor acțiuni desfășurate și modul în care comentariile primite au fost luate în considerare).

Lista orientativă a propunerilor de proiecte strategice/ proiecte cu impact regional



- Se vor prezenta proiecte cu impact major pentru care există un acord partenerial al unității administrativ-teritoriale/ unităților administrativ - teritoriale implicate în realizarea și implementarea acestuia, indiferent de sursa de finanțare.
- Formatul standard pentru prezentarea informațiilor privind proiecte strategice / cu impact regional ar trebui să includă următoarele informații (în cazul în care sunt disponibile):
 - Numele și descrierea succintă a proiectului
 - Impactul estimat al proiectului regional (modificări socio-economice ca urmare a implementării proiectului)

Lista orientativă a propunerilor de proiecte strategice/ proiecte cu impact regional



- Prioritatea de dezvoltare a PDR în care se încadrează
- Realizări-cheie
- Calendar orientativ (durata proiectului și perioada estimată de punere în aplicare)
- Bugetul orientativ și sursele de finanțare
- Stadiul actual
- Activități de pregătire necesare și sursele posibile de finanțare ale acestora
- Aspecte legale care trebuie soluționate

Lista orientativă a propunerilor de proiecte strategice/ proiecte cu impact regional



- Evaluarea stadiului de maturitate al proiectului (studiile existente: studiu de fezabilitate, studii, studii de piață, studii urbane, etc)
- Structuri responsabile pentru implementarea proiectului
- Riscuri estimate pentru implementarea proiectului
- Rezultate estimate (indicatori)
- Gradul de sprijin pentru proiect de către grupul țintă
- Angajament al autorităților locale/ județene ce vor fi implicate în realizarea/ implementarea proiectului

- Punctul 5 pe ordinea de zi –

Întrebări și discuții